



重慶大學
CHONGQING UNIVERSITY



重慶大學2020年研究生新生指南

重慶大學研究生會制 二〇二〇年九月

卷首语

山水之城，美丽之地。行千里，致广大。大美重庆，美不胜收，美不尽言。欢迎您来到山城重庆，这座古老又时尚的城市。

嘉陵与长江相汇而生重庆，人文与科学相济而行重大。祝贺您如愿来到朝气蓬勃的重庆大学，开启学术科研的攀登之路，开始一段美妙的人生新旅程。

您带着激动与豪情，可谓“春风得意马蹄疾”，心里必定是想着“一日看尽长安花”，对研究生新生活跃跃欲试，但新生活从哪里开始呢？

也许要从“要得”“打望”“巴适”这样富有重庆特色的话语中感受；也许要从“小面”“串串”“火锅”“烧烤”的美味中品尝；也许要从解放碑、古镇磁器口、武隆天坑的独特风景中领悟；也许要从重庆火炉般的天气、重庆妹子火辣的身材中欣赏……爱上一座城，爱上一个人。重庆，正彰显着属于自己的生命之美、生活之美、人文之美。

重庆大学的美更是无处不在。那绿波荡漾的民主湖，那晨光初泛、沐浴在朝晖间的钟塔，那饱经风霜意味深长的工学院，那烟雨之下、远眺如水墨画般的歌乐山，那黑天鹅伴着音乐喷泉跳动着青春舞步的缙湖和云湖……

亲爱的同学们，选择了重庆大学，就选择了“诗”和“远方”。《菜根谭》里说：“文章做到极处，无有他奇，只是恰好；人品做到极处，无有他异，只是本然。”希望同学们能够在研究生阶段，不忘初心、专注学术，持之以恒，专心科研。

弦歌不辍，薪火相传。同学们，让我们一起迎接新的景色与挑战吧！



目 录

重大迎新 01

Welcome of CQU

重大简介 10

Introduction of CQU

重大生活 17

Life of CQU

重大研究生组织 37

Administrations of CQU

重大信息 46

Information of CQU

01

重大迎新

Welcome of Chongqing University

报到流程

2020 年 8 月 15 日后，网上缴纳学费、体检费、保险费，填写健康档案。

2020 年 8 月 26 日 9 点后，老校区全日制硕士研究生新生网上选房、网上缴纳住宿费。虎溪校区全日制硕博新生网上缴纳住宿费。

报到时间：

9 月 2 日 14:00-18:00

9 月 3 日 08:30-17:30

报到流程：

1. 到学院学生工作办公室提交党、团关系和 1 张 1 寸照片，领取校园一卡通、入学前网上缴费收据等材料。
2. 到学院研究生教务秘书办公室核实研究生信息管理系统中个人信息，学院对入学资格进行初步审查，审查合格的，准予办理入学报到手续，注册后取得学籍。初审没通过的，及时提交研究生院审核。

2020 年 9 月 4 日—9 月 10 日，登录研究生管理系统完善个人注册信息、在导师指导下制定个人教学计划。

体检：完成体检费及保险费缴纳、健康档案填写后，凭录取通知书、校园一卡通到 A 区、B 区或虎溪校区医院现场打印体检表并进行体检。

有材料需提交的：**1. 入住老校区的研究生新生于 9 月 3 日到 A 区主教学大楼一楼大厅迎新总站提交研究生户籍材料（自愿）及档案。**
2. 入住虎溪校区的研究生新生于 9 月 8 日、9 日到虎溪迎新总站有关部门接待处提交户籍材料及档案。

敬请关注



重庆大学研工部



重庆大学研究生会



意见反馈平台

重庆大学 2020 年硕士和博士研究生新生

入学报到注册须知

亲爱的研究生新同学：

欢迎您！请于 **2020 年 9 月 3 日**携带以下材料办理入学报到手续：

1. **录取通知书**；
2. **有效身份证件**（居民身份证或军官证、护照、港澳台证件等），并携带复印件 1 份；
3. **党组织关系**（抬头填写为“重庆市委教育工委”，内容填写为“重庆大学***学院”（即将入读的学院））；**团组织关系**，转到即将入读的学院；
4. **毕业证、学位证原件**，**同时请携带相应证书复印件 1 份**。未获得相关证书或未办妥手续者不予报到注册；

注：硕士研究生须持有本科学历证书原件。博士研究生须持有硕士学位证书或硕士学历证书原件；直博生须持有本科学历证书和学士学位证书原件；本校硕博连读生须持有本科学历证书和学士学位证书原件。

5. **户口迁移证明**（迁移户口为自愿，若需迁移，迁往地为“重庆市沙坪坝区沙正街 174 号重庆大学”）；
6. **4 张 1 寸近期彩色登记照片**。

重庆大学研工部微信公众号二维码：



重庆大学研究生院微信公众号二维码：



重庆大学研究生会微信公众号二维码：



重庆大学研团委微信公众号二维码：



微信公众平台账号 cquyjsh

微信公众平台账号 cquytw

特别提醒：

网上缴费系统开通之前，请不要自行注册登录，否则会导致你的学号不能登录缴费系统。

入学报到注册详细流程如下：

一、迎新地点和流程

1. 入住 A、B、C 校区研究生迎新地点和流程

直接到所就读学院的学工办公室签到，提交党团材料和照片，同时领取校园一卡通及其他材料，再到学院研究生教务办公室办理学籍报到注册。研究生新生如果需要办理户口迁移、生源地贷款或现场缴费等，请于 9 月 3 日前往 A 区主教学大楼一楼大厅办理。

2. 入住虎溪校区研究生迎新地点和流程

艺术学院、新闻学院、外国语学院、大数据与软件学院、数统学院、物理学院、药学院、化学化工学院、生命科学学院、体育学院的研究生直接到所就读学院的学工办公室签到，提交党团材料及照片，领取校园一卡通及其他材料，再到学院研究生教务办公室办理学籍报到注册。

如果需要办理生源地贷款、户口迁移或现场缴费等，于 9 月 8 日-9 日到虎溪校区迎新总站接待点办理。重大虎溪微信公众号二维码：



二、新生个人教学计划制定及学术硕士生英语分级考试

1. 新生个人教学计划制定

新生制订教学计划时段为 2020 年 9 月 4 日至 9 月 10 日，变更教学计划为 9 月 11 日至 9 月 20 日，研究生新生应及时登陆研究生管理信息系统，在导师指导下制定并提交个人教学计划学院审核。全日制研究生于 2020 年 9 月 7 日开始上公共课，具体课表请查询研究生管理系统。

工商管理硕士（MBA）、会计硕士（MAPCC）、公共管理硕士（MPA）非全日制专业学位硕士研究生公共课学习根据学院安排进行，其他非全日制硕士研究生以及工程博士于 2021 年春季学期开始上公共课，具体课表请查询研究生管理系统。

- 登录研究生管理系统（技术支持电话：023-65112125）

登录重庆大学研究生院主页（网址：<http://graduate.cqu.edu.cn/>），点击右侧“管理系统登录入口”，输入“编号”（即您的学号，请查看录取通知书）、“密码”（您的出生年月日，如 19820108）和“登录类型”（选择“学生”）。

- 制定个人教学计划并提交

进入研究生管理系统并核实完善本人入学信息后，点击左侧“个人教学计划”，在导师指导下参照《重庆大学博士、硕士研究生培养方案》的学分规定，制定个人教学计划并提交导师审核，否则将影响个人正常教学活动。未确定导师的学院应指定专人指导并由教务秘书统一审核。

2. 学术硕士生英语分级考试

学校按照入学考试成绩，分层次教学。因**推免学术型硕士研究生**没有参加全国统考，需参加学校单独组织的**学术硕士生英语分级考试**（闭卷）。考试时间：9月5日（开学第一周周六）上午9:00-11:00，具体考场报到后通知。

三、学费及相关费用与收费标准

收费项目及金额如下：

1. **学费**：根据国家规定，我校研究生需按重庆市物价局核定的标准全额缴纳学费。请研究生新生于 2020 年 8 月 15 日以后，从“重庆大学网上缴费平台”（<http://pay.cqu.edu.cn>）查询学费，**开通前请不要自行注册登录系统**；
2. **住宿费**：入住学生公寓的研究生（含专项计划）需缴纳住宿费。
3. **户籍办理代收费用**：户口迁移免费，公安部门办理身份证工本费（过期换证 20 元/人；遗失损坏补证 40 元/人）；
4. **体检费**：新生入学报到时要进行健康体检，体检费 93 元/人；
5. **保险费**：城乡居民合作医疗保险（简称大学生医保）是国家针对大学生群体医疗保障专门做出的一项惠民性制度安排，尤其在大病重病诊疗，防止因病致贫、返贫方面发挥重要的救济作用，由地方政府牵头，学生自愿参加的一种基本医疗保障；“学生团体商业保险”是由学校组织，学生自愿参加的一种“大学生医保”的补充医疗保障。**缴费金额**：城合医保（大学生医保）一档 250 元/人/学年度、二档 625 元/人/学年度；商业保险 35 元/人/学年度。关注微信公众号**重庆大学财小通（cd1929）**里的“**医保缴费**”进行医保及体检缴费。

四、校内住宿申请

1. 全日制硕士研究生新生住宿申请

(1) A、B 校区宿舍申请

入住 A、B 校区学生公寓的硕士研究生新生须通过“重庆大学学生宿舍自助平台”提交住宿申请并缴纳住宿费，进行网上选房。网址：<http://wsxf.cqu.edu.cn>，输入用户名（本人学号）和密码（本人出生年月日 8 位）。

①网上申请和选房开通时间为 2020 年 8 月 26 日 9 点—2020 年 8 月 31 日 17 点。网上选定房间后须在 48 小时内完成住宿费缴纳方可生效；超过 48 小时未完成缴费确认，所选房源自动进入选房系统供他人选用。

②住宿费网上缴纳开通时间为 2020 年 8 月 26 日 9 点（详情参见本须知第五条，住宿标准自行选择）。新生报到时，带上录取通知书和一张 1 寸登记照片到所住宿舍楼值班台办理入住手续。

(2) 虎溪校区宿舍申请

入住虎溪校区的硕士研究生新生不参加网上提交申请、选房。全日制硕士研究生在虎溪校区安排住宿。在虎溪校区住宿的新生需到虎溪校区梅园一栋办理入住手续。2020 年 8 月 26 日 9 点开始可以网上缴纳住宿费。

2. 全日制博士研究生新生住宿申请

(1) A、B 校区宿舍申请

博士研究生新生入住 A 区和 B 区学生公寓不进行网上选房，不在网上缴纳住宿费。需在入学报到注册时携录取通知书和一张 1 寸登记照片到学生公寓办公点办理住宿手续，再到财务处缴纳住宿费。

(2) 虎溪校区宿舍申请

博士研究生新生在入学报到注册时携录取通知书和一张 1 寸登记照片到虎溪校区梅园一栋办理住宿手续。2020 年 8 月 26 日 9 点开始可以网上缴纳住宿费。

3. 学生宿舍管理部门联系方式

(1) A 区学生宿舍服务窗口 (A 区学生六宿舍旁) 电话: 023-65111348。

(2) B 区学生宿舍服务窗口 (B 区学生八宿舍旁) 电话: 023-65120639。

(3) 虎溪校区管委会后勤与资产管理办公室电话: 023-65675018。

五、学杂费缴纳费用方式及步骤（在入学报到前进行）

1. 缴纳方式：

我校学杂费的收缴采用“自助缴费”，包括“电脑网上缴费”和“手机微信缴费”。通过自助缴费方式缴纳学杂费的，无需到财务迎新点现场办理缴费手续。自助缴费开通时间为 2020 年 8 月 15 日凌晨 0 点。**缴费系统开通之前，请不要自行注册登录。**

(1) 电脑网上缴费

登陆“重庆大学网上缴费平台”(<http://pay.cqu.edu.cn>)，选择缴费项，输入想要缴纳的金额缴纳学杂费（登陆用户名为学号，初始密码为身份证号全部）。

(2) 手机微信缴费



重庆大学微信支付公众号二维码

重庆大学财小通 (cd1929)，关注后点击“缴费充值” - “在线缴费”，输入用户名和密码（登陆用户名为学号，初始密码为身份证号全部），选择缴费项，输入想要缴纳的金额，即可进行缴费。

温馨提示：

- ①微信支付各项费用只能逐笔缴纳，请注意避免重复支付。
- ②已成功申请生源地助学贷款的同学，只需交助学贷款不足缴纳应缴学杂费部分。
- ③**无论采用哪种方式，请于入学报到前 2 日缴清学杂费。**

2. 缴费情况查询：

★从财务处主页 (<http://cwc.cqu.edu.cn>) 或者学校信息门户登陆“计划财务处综合信息门户” (<http://urp.cwc.cqu.edu.cn>)，点击“高级查询平台（财务查询）” — “我的收费查询” — “学生收费明细查询”，即可查到学杂费相关信息及缴纳情况（登陆用户名为学号，初试密码为身份证号全部）。

★学费缴纳电子收据可在“重庆大学网上缴纳平台”或“重庆大学微信支付公众号”缴费历史中自行查询下载打印。

六、入学体检

学生在网上填写健康档案、完成体检费及保险费缴纳后，持录取通知书及校园一卡通到重庆大学 A 区、B 区或虎溪校区医院现场打印体检表，完成体检项目（不设现场收费点）。

七、户口迁移（咨询电话：023-65105856）

新生户口迁移实行本人自愿的原则。若自愿将户口迁到学校集体户（即重庆市沙坪坝区沙正街 174 号重庆大学）的，请准备好：

1. 《录取通知书》原件；
2. 《户口迁移证》（重庆市内的学生提供常住人口登记表或户口小页）；
3. 一张第二代身份证复印件（正反面、备注联系电话）；
4. 一张 1 寸近期彩色登记照片（张贴在身份证复印件上）。

在入学报到时凭“校园一卡通”将上述资料交到保卫处户政办理点。

★注：1. 新生迁移户口，集中提交资料时间截止到入学当年 12 月 31 日。

2. 若将户口迁入学校集体户的，在校就读期间不得办理户口迁移。

3. 因公安机关办理入户时需提供录取通知书原件，若您有需要，请落户后于次年初到保卫处服务中心领取。

八、国家助学贷款申请（咨询电话：023-65105124）

如需申请国家助学贷款，请登陆“重庆大学研究生院”主页，在“奖助贷-助学贷款”模块查阅相关文件资料，按照《重庆大学研究生国家助学贷款办理流程》的要求准备相关证明材料，开学后将准备好的贷款材料于 2020 年 11 月 30 日前交至重庆大学国家助学贷款管理中心（学生公寓二舍）。

九、2020 年全日制非定向博士研究生学业奖学金、助学金的发放规定

根据重庆大学研究生奖助学金有关规定，发放 2020 年全日制非定向博士研究生奖、助学金需同时满足以下条件：

1. 博士生本人人事档案须到校；
2. 按时完成报到注册手续；

3. 全日制非定向博士生（包括直博生、硕博连读生）进入研究生管理系统填报奖、助学金申请表，下载后请导师、主管院长签字后，交学院汇总，统一报研究生院审批。审批通过后获得奖助学金的博士研究生名单将在研究生院主页及党委研究生工作部主页公示后发放奖、助学金。

特别说明：奖助学金的发放长期接受广大师生监督，如发现有弄虚作假套取奖助学金的行为，经查实后将停发该生奖助学金并收回已发放的奖助学金。举报监督电话：65112465。

十、学籍注册

研究生新生到学院研究生教务老师处进行学籍注册，核实完善研究生管理系统中注册信息并提交。

特别说明：在系统中填写注册信息时，切记“家庭地址”与“火车乘车区间”要保持一致。乘车区间不得填写如：四川、湖南、广东等，应具体到市、区、县离家最近的火车站站名。

十一、利用图书馆做好学术科研

1. 学校在 A 区、B 区及虎溪校区均设有图书馆，同学们可到馆借阅图书及学习，疫情期间请先关注“重庆大学图书馆”微信公众号办理预约后入馆，务必选择“我有读者卡”进行登录，否则将失去校内读者权限，登录账号和初始密码均为学号。

2. 新生可通过图书馆网站 (<http://lib.cqu.edu.cn>) 查询图书信息及下载数据库文献资源，如需登录“我的书架”，账号和初始密码均为学号。

3. 想了解校园文化，提前“走进重大”吗？更多校园美景、学院故事、学校周边等你扫码领取。针对新生的羊皮书系统开放时间为 2020 年 8 月 15 日，请研究生新生于 8 月 15 日后进入小程序和“重庆大学图书馆”官方微信公众号中进行登陆和绑定账号操作。



图书馆微信公众号



2020 重大羊皮书小程序二维码

02

重大简介

Introduction of Chongqing University

PART1 简说重大

重庆大学是教育部直属的全国重点大学，是国家“211工程”和“985工程”重点建设的高水平研究型综合性大学，是国家“世界一流大学建设高校（A类）”。学校地处国家西南工商业重镇、长江上游经济中心——重庆市，坐落在人文荟萃的文化名区——沙坪坝区。

重庆大学的建立

重庆大学创办于1929年，早在20世纪40年代就成为拥有文、理、工、商、法、医等6个学院的国立综合性大学。马寅初、李四光、何鲁、冯简、柯召、吴宓、吴冠中等大批著名学者曾在学校执教。经过1952年全国院系调整，重庆大学成为国家教育部直属的、以工科为主的多科大学，1960年被确定为全国重点大学。改革开放以来，学校大力发展人文、经管、艺术、教育等学科专业，促进了多学科协调发展。2000年5月，原重庆大学、重庆建筑大学、重庆建筑高等专科学校三校合并组建成新的重庆大学，使得一直以机电、能源、材料、信息、生物、经管等学科优势而著称的重庆大学，在建筑、土木、环保等学科方面也处于全国较高水平。

重庆大学的荣誉

重庆大学现设有人文学部、社会学部、理学部、工程学部、建筑学部、信息学部、医学部，共36个学院，以及研究生院、继续教育学院、网络教育学院、附属医院和重庆大学城市科技学院。学校拥有理、工、经、管、法、文、史、哲、医、教育、艺术11个学科门类。在校学生48000余人，其中硕士、博士研究生21000余人，本科生25000人，外国留学生1900余人。学校现有教职工5300余人，其中专任教师2900余人，中国工程院院士7人，长江学者奖励计划34人，“国家杰出青年科学基金”获得者20人，国家高层次人才特殊支持计划（国家“万人计划”）24人，国家“四个一批人才”4人，“百千万人才工程”国家级人选24人，国家级青年人才41人。另有享受政府特殊津贴在

岗专家70余人，部、市重点人才工程人选240余人。博士生导师1000余人。国家自然科学基金委创新研究群体4个，教育部创新团队7个，科技部重点领域创新团队3个，国防创新团队1个。“十二五”以来，重庆大学承担国家自然科学基金重点项目、国家重点研发计划项目、973项目、863项目、国家科技支撑计划、国防科研项目等国家及省部级科研项目5400余项，获国家、省部级（科技）奖331项。获国家级教学成果奖44项，国家级精品课程（含网络教育）20门，国家精品在线开放课程7门，国家级虚拟仿真实验教学项目5项，国家级双语教学示范课3门，国家级精品视频公开课1门，国家级精品资源共享课（含网络）11门。

重庆大学的学科分类

重庆大学现设有博士后流动站29个，一级学科博士学位授权点33个，另有二级学科博士学位授权点1个；一级学科硕士学位授权点53个、专业学位授权点25个。一级国家重点学科3个、二级国家重点学科19个（含培育2个），是全国31所具有学位授权自主审核的高校之一。国家级重点研究基地14个，国家级实验教学示范中心8个，国家级虚拟仿真教学实验中心3个，国家“2011计划”协同创新中心1个；教育部重点实验室（工程研究中心）8个，国际合作联合实验室2个，国防重点学科实验室1个，高等学校学科创新引智基地（“111基地”）6个，其他省部级及各类研究基地180余个。

（数据更新时间为2020年8月10日）

PART2 历史沿革



1929 年

重庆大学召开筹备会
10月12日开课典礼

1933 年

重庆大学由菜园坝校址迁往沙坪坝
理学院建成



1935 年

重庆大学被批准为省立大学

1942 年

重庆大学被批准为国立大学





1946 年

周恩来同志赴重庆大学演讲，图为周恩来经学校沿江路到学生食堂作报告

1949 年

何鲁参加第一次全国高等教育会议，与党和国家领导人毛泽东、周恩来、郭沫若等合影
11 月 29 日重庆解放
重庆大学也获得了新生



1956 年

中国共产党重庆大学第一次代表大会胜利召开

2000 年

重庆大学、重庆建筑大学、
重庆建筑高等专科学校三校
合并大会





2000 年

重庆大学研究生院获准设立

2005 年

虎溪校区喜迎首批 7500 余名
新同学重庆大学发展史上具有历史意义的事件：重庆
市人民政府发文支持重庆大学建设

2010年11月8日，重庆市人民政府召开第三编第85次政府常务会议，会议审议并原则通过了《重庆市人民政府关于支持重庆大学建设国际知名高水平研究型大学的若干意见》，并于2010年12月2日由黄奇帆市长签署批文。

2010 年

重庆市人民政府发文支持重庆大学
建设国际知名高水平研究型大学
(渝府发〔2010〕119号)

2011 年

由重庆大学发起的、重庆市
6 所高校共同组建的重庆市
大学联盟成立

办学宗旨

研究学术、造就人才、佑启乡邦、振导社会

重庆大学建校初期提出的这个办学理念，全面概括了建校初期的办学宗旨，具有现代办学理念的重要特征，同时也概括了现代大学的基本任务和社会对高校的根本要求，是现代教育理念、人文精神和师生价值追求的和谐统一。



校训

耐劳苦、尚俭朴、勤学业、爱国家

它概述了人才成长的前提是吃苦耐劳,成长的关键在于崇尚生活俭朴,成才的途径唯有勤于学业,做人的根本原则是热爱祖国。



校风

团结、勤奋、求实、创新

它是学校在办学过程中长期积淀而成的具有行为和道德意义的风气,是在校内乃至社会上具有极大影响并被普遍认可思想和行为风尚。校风是校训的拓宽、延伸和具体化,它是学校办学指导思想和培养目标的集中体现,是培育优良学风、教风的根本保证,是学校品位和格调的重要标志之一。

它要求教师应有高尚的道德品质,科学的育人方法,严谨的治学态度,是学校办出质量、办出水平、办出特色的有力保证。



学风

求知、求精、求实、求新

它概述了学校的治学精神、治学态度、治学原则,是学生在在学习过程中所要求表现出来的整体精神风貌。



PART3 重庆大学研究生院简介

重庆大学于 2000 年经教育部批准试办并于 2004 年经教育部批准正式设立研究生院。重庆大学研究生教育根植于学校悠久的办学历史与文化，并在改革开放中得以迅速发展。

学校自 1948 年起开始招收研究生，是我国最早开展研究生教育的大学之一。1978 年重庆大学成为教育部首批恢复研究生招生并有硕士、博士学位授权的单位之一，1981 年在全国首批获准博士、硕士学位授权点，1988 年获批国内第一个生物力学国家重点学科，1998 年在全国首批获准机械工程等 4 个博士学位授权一级学科。1999 年，原重庆大学研究生部与重庆建筑大学研究生部合并成立新的重庆大学研究生部。2000 年 6 月 26 日，国家教育部发文同意重庆大学试办研究生院。同年 10 月，重庆大学决定撤销重庆大学研究生部，设立重庆大学研究生院（试办）。2002 年，学校成为全国首批试点 EMBA（高级管理人员 MBA）的 33 所院校之一，与此同时也是全国首批试点软件工程领域工程硕士招生学校之一。学校于 2002 年成为教育部首批启动资助开展“研究生教育创新工程”试点的高校之一，于 2010 年被确定为研究生专业学位教育综合改革试点工作单位。至 2018 年，学校已连续 8 年获得教育部研究生创新计划资助，并建成了以“培训引导、研发实训、团队培育、竞赛提质、空间孵化”为主线，以研究生创新实践基地为主体，以研究生科学技术协会、重庆市研究生科慧众创空间、《中国研究生》杂志重庆通联站为支撑的研究生创新创业实践教育平台，在研究生创新实践能力培养上取得了显著成效。

研究生院设有院办公室（406 室）、招生办公室（302 室）、培养办公室（402 室）、专业学位培养办公室（408 室）、学位办公室（414 室）、学科建设与质量管理办公室（430 室）、研究生工作办公室（305 室）共 7 个科室。

03

重大生活

Life of Chongqing University

PART1 OA 系统简介

“重庆大学网上服务大厅”是在学校高度重视和各二级单位密切配合、共同努力下我校启动的“大平台-微应用”项目建设的成果展现。重庆大学网上服务大厅集合了近百个服务，总体覆盖了全校的学生事务、教学服务、科研服务、人事服务、外事服务、资产财务、生活服务等多个领域，实现了校内一站式服务大厅！

重庆大学网上服务大厅地址：i.cqu.edu.cn/

1. 系统登录

点击中间的“登录”选项，使用个人账户和密码进入重庆大学网上服务大厅（账号为统一身份认证号，密码为身份证号后六位，含 X 的身份证号请输入小写 x）。



关于部分用户无法登录二级系统的问题 | 使用帮助 | 加入收藏



注：为避免个人信息泄露，首次登录后请立即更改个人密码，并牢记修改后的密码。

如忘记密码，可在用户登录页面点击“忘记密码”进入密码找回界面。

PART2 MIS 系统简介

研究生信息管理系统（简称 MIS 系统）是在校研究生获取各种通知公告、学籍管理、考试报名、选课、学术讲座、论文开题、答辩等的综合信息管理平台。

进入“重庆大学研究生院”（网址 <http://graduate.cqu.edu.cn/>），点击“管理系统登录入口”，输入学号和密码即可（初始密码为身份证号生日，例如 19930101）。



图 1. MIS 系统登录界面



图 2. MIS 系统登录入口

1. 主要功能介绍

(1) 公共课信息

此处可查询到公共课（例如基础英语、数理统计等课程）的分班和考试情况。

(2) 学籍管理

新生入学之后大部分信息已经录入系统，但有少部分信息需要自己完善（例如寝室号、个人邮箱、父母信息等）后提交审核，9月底前完成，否则不能发放学生证。

Tips1: 个人电话号码要注意更新，以免学院临时有事联系。

Tips2: 个人邮箱保证有效无误，当成绩发布时系统会自动将考试成绩发到该邮箱。

Tips3: 乘车区间要准确填写为离家最近的火车站站名（不能填写为诸如四川等省份名称）。

(3) 个人培养计划

个人培养计划即为个人选课管理，新生需根据学院规定和培养方案，在导师的指导下制定培养计划。

Tips1: 课程变动要经过导师和学院秘书处的审核才能通过。

Tips2: 要完成课程教学质量测评才能看到自己的考试成绩。

(4) 其他：学术报告、四六级、论文、出国申请等相关信息据个人情况进行完善。

PART3 校园网网络服务

重庆大学校园网包括校园有线网络和无线网络，覆盖 A、B、C 及虎溪校区四个校区。老校区（A、B、C 三校区）无线网络信号为 CQU_WiFi，虎溪校区为 CQUNET。

网址为：<http://user.cqu.edu.cn>，用户名为学号，初始密码为身份证后 6 位。有问题可咨询网络中心，用户服务电话：65111500。

1. 网络开通，学长来帮你

(1) 方式一：前往网络服务站点（A 区综合楼一楼）进行开户、资费选择→持校园卡到校园一卡通中心圈存机处缴费→网络自助服务系统（<http://user.cqu.edu.cn>）处下载 Dr.com 客户端即可。

(2) 方式二：登录“网络自助服务登录”（<http://user.cqu.edu.cn>），注册→选择资费类型→持校园卡到校园卡一卡通中心或圈存机处缴费→网络自助服务系统（<http://user.cqu.edu.cn>）处下载 Dr.com 客户端即可。

2. 资费标准

老校区研究生网络服务采用按流量计费方式（只算外网流量），资费标准共有两种：第一、免费 5 个 G 流量，只能在办公室、实验室等地使用；第二、10 元 10G 包月和 15 元 15G 包月，全校范围皆能使用。

另外，新增单宽带 40 元 20M 包月不限时、单宽带 60 元 30M 包月、单宽带 360 元 20M 包年不限时以及融合套餐 30M（融合手机 59 元包月，宽带限速 30M 包月且不限时，全国流量 20G、校园流量 40G、校园夜间流量 30G、含 300 分钟国内通话）、融合套餐 40M（融合手机 79 元包月，宽带限速 40M 包月且不限时，全国流量 20G、校园流量 40G、校园夜间流量 30G、含 600 分钟国内通话）五种计费组。

Tips: 一般选用 15G 的流量套餐就够用了。

PART4 校园卡组成及功能介绍

校园卡又称为“校园一卡通”，校园卡系统是采用两张卡配套使用的模式，一张是中国工商银行电子借记卡（以下简称“工商卡”），另一张是校园非接触式 IC 卡（以下简称“校园卡”）。通过圈存机实现电子借记卡向校园卡内自助转账功能。

工商卡是一张具有完全借记卡功能的银行磁条卡，可以在全国范围内使用。校园卡是一张使用非接触 IC 卡技术的智能卡，卡片表面提供了个人信息，可作为校内各部门的电子证件和方便消费的电子钱包。

1. 中国工商银行电子借记卡

工商卡在指定地点办理：工商银行三峡广场支行，电话 65346242，地址：重庆市沙坪坝区小龙坎新街 74 号金沙国际附近。办理借记卡时需申请开通“电话银行服务”，以便能通过圈存机自助转帐充值到校园卡。

Tips1: 学校奖学金、补助的发放，校园卡转账都需用到该卡。

Tips2: 校内及周边部分银行网点分布。

办理地点	类型	银行
A 区中门	ATM	中国银行、重庆农村商业银行
A 区一卡通中心	ATM	农业银行、中国银行
A 区竹林（图书馆）	ATM	工商银行
A 区十公寓	ATM	中国银行，重庆农村商业银行
A 区十一公寓	ATM	建设银行
A 区后门（校医院旁）	营业厅	重庆银行
A 区大门对面	营业厅	重庆银行、工商银行、中国银行、
A 区大门旁	ATM	重庆农村商业银行（北边）、民生银行（南边）
B 区大门科苑戴斯大酒店对面	营业厅	农业银行、建设银行
B 区大门（东北门）	营业厅	重庆银行
B 区中门，老太婆蹄花汤旁	ATM	建设银行
虎溪熙街商业街	营业厅	建设银行
虎溪竹园二幢	ATM	工商银行

2. 一卡通使用说明

校园卡功能包括进行补助的发放、领取，网费、英语四六级报名费、水电费等自助缴费，图书借阅，校医院医疗消费等。

校园一卡通网址为：<http://card.cqu.edu.cn/>，登录用户名为学号，初始密码为身份证后六位。提供校园卡资讯、充值、挂失、消费流水查询、信息查询、问题解答、失卡招领、账务投诉等服务。

Tips: 校园卡初始查询、消费密码都是身份证号后六位数字或 888888(6 个 8)。领取新卡后，请立即到圈存机修改查询密码和消费密码，新密码必须是六位数字。



图 3. 校园一卡通网上自助服务平台页面

(1) 充值说明

1) 现金充值

充值地址：A 区信息化办公室一楼大厅，电话 65112096；B 区学生浴室及锅炉房一层过道（菜鸟驿站旁）；虎溪松园六幢，电话：65678188。

2) 圈存机转账（圈存机分布）

A 区：一卡通中心、思群广场小卖部处、五食堂、一食堂、三食堂、六舍；

B 区：九舍、二食堂；

A 区和 B 区一卡通管理中心、虎溪校区则分布于各个食堂及宿舍楼下。

3) 微信公众号转账，无需排队，省事省力

关注公众号：**重大财小通**，点击：缴费充值-校园卡充值-卡片充值。账号为学号，密码为身份证后六位，登陆后可直接充值。

(2) 一卡通管理中心服务部工作时间

老校区：周一至周五，9:30 - 12:30，
14:30 - 17:00

虎溪校区：周一至周五，9:30 - 11:00

11:30 - 16:30

节假日值班安排另行通知

PART5 学霸常去的那些图书馆

1. 专业分馆介绍

(1) 建筑图书馆

建筑图书馆成立于 1952 年 10 月，重点收藏土木、建筑类及相关专业的图书文献资料。建筑图书馆在 2007 年完成书库改造，现有 5 层书库、3 层阅览区（中文建筑图书阅览区、外文建筑书刊阅览区、中文社科期刊阅览区）、研修室（3 间）、三峡文库、建筑类师生作品展室。建筑图书馆的馆藏书刊均为建筑类学科书刊，与学校建筑类专业设置相适应。现收藏中外文建筑类图书 14.8 万种、34.87 万册，其中中文图书 11.4 万种、29.47 万册，外文图书 3.4 万种、5.40 万册；并有中外文报刊 866 种，中外文过刊 2908 种，中外文过刊合订本 4.99 万册。



(2) 理工图书馆

理工图书馆前身是原重庆大学图书馆，始建于 1930 年。2014 年 11 月理工图书馆东楼顺利完成装修，整体风格为文艺复古风格，11 月 3 日运行开放。逸夫楼于 2015 年 6 月开始装修，12 月完工并正式开放。目前馆舍总面积为 17980 平方米，提供 1000 余个阅览座位，重点收藏机械、电气、计算机、动力、冶金、咨询、环境、生物、管理工程类，以及社会科学等门类的书刊，基本形成了与我校专业设置相适应，能满足社会多方需求的文献体系。现有中文图书 87 万册，外文图书 9.8 万余册，中文期刊 2000 余种。此外，还藏有线装古籍近 3000 册，抗战版书刊 4000 多册，极具参考价值。馆内设有国家教育部机械类外国教材中心（位于理工图书馆逸夫楼四楼），藏书 7.4 万余册。理工图书馆的楼群包括西楼（也称为逸夫楼）和东楼（也称为旧馆）两部分。

(3) 虎溪图书馆

虎溪图书馆于 2010 年 6 月正式投入使用，坐落于重庆大学虎溪校区缙湖湖畔，建筑面积约 3.6 万平方米，大写“L”造型取自英文 Library，如“一本打开的红皮书、一把舒适的椅子、一架浪漫的钢琴”。虎溪图书馆现有馆藏图书约 106 万册，中文期刊 1000 余种，设有自然科学、国家地理、外语专题、特藏图书、期刊、捐赠图书等阅览室，无线网络覆盖所有阅览室及办公区，并拥有多功能报告厅、会议室、研修室等设施。全馆提供 4000 余个座位供读者阅览使用，同时提供笔记本、学习本、电视机、投影仪、自助打印机、自助复印机等服务设备，研修室、讨论室和会议室等空间服务。

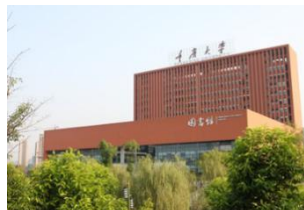

(4) 理学分馆

理学分馆由虎溪校区管委会、理学部和图书馆共建，坐落于虎溪校区理学院负一楼，面积 307 平米，于 2015 年 11 月 20 日正式开馆。理学分馆按照理学部“五个学院、三个中心”的学科设置及文献需求，在理学部师生的帮助下，精选理科类专业书籍 1.1 万种、1.6 万册，期刊 150 余种。理学图书馆内布局精致用心，提供阅览座位 50 余个，配备单人阅览座位和四人阅览座位，另有团队讨论桌、一体机检索台、舒适讨论区。还提供图书借还、打印复印、团队讨论、图



(5) 人文社科图书馆

人文社科图书馆成立于 2012 年 6 月 18 日，位于虎溪图书馆二楼和四楼，系统收藏人文社科书籍。虎溪图书馆二楼作为文科馆基本书库和阅览室，共收藏人文社科类图书 39 万种、28 万册。虎溪图书馆四楼收藏重要文科图书、重大文库、重要捐赠文献和重大博士硕士论文等重要文献，共计 5327 种、35591 册。人文社科图书馆特藏室不仅藏有《四库全书》系列、《丛书集成初编》、《二十四史》、《中国地方志丛书》、《中华再造善本》和近现代翻译文学丛书等经典文科图书，还藏有文库、重大博士（后）学位论文、重大老照片和重大记忆等特色文献。



(6) 社区书屋

虎溪区新设立 3 个社区书屋，分布在各个宿舍区中。分别为：

1) 聽松斋（松园书屋），聽松斋位于虎溪校区学生宿舍松园一栋，装修及家具选取文艺乡村实木风格，藏书以人文社科中哲学类、经济类、教育类、文学类、艺术类、地理和传记类等休闲类读物为主。

2) 蕉林斋（黄葛书屋），蕉林斋位于虎溪校区学生宿舍松园五栋，装修和家具搭配为简中式风格，藏书以人文社科中哲学类、教育类、文学类、艺术类、地理和传记类等休闲类读物为主。

3) 掬翠斋（竹园书屋），掬翠斋位于虎溪校区学生宿舍竹园一栋，装修及家具选取美式休闲风格，藏书以人文社科中文学类、艺术类、地理和传记类等休闲类读书为主。



2. 图书借阅，那些你不得不知道的

图书预约

对于已经全部借出的图书，读者可进行预约，要“排队”哦。预约成功后，被预约图书一旦归还，将会发送短信至手机，届时到相应图书馆领取。

Tips: 为保证预约通知的及时性，请在个人书斋中填写手机号。

通借通还

想借的书不在您所在校区怎么办？不要急，“通借通还”来帮你。该服务适用于理工图书馆、建筑图书馆、历史文献中心与虎溪图书馆之间跨校区的图书借阅服务，A、B、C 三区之间不适用。具体来说，在图书是“可借”状态下，到所在校区图书馆通借通还受理处办理通借请求。

图书遗失

所借书刊如有遗失或严重损毁，应以与原书相同的版本，或经本馆同意的新版本赔偿，并收取工本费。若不能赔偿同等版本或本馆同意的新版本图书时，须按照规定支付赔偿金。

借阅基本规则

借阅量：校内读者（计划内全日制学生、在编教职工）、校友及社会读者的同时在借图书总量均为 20 册。

借阅期：所有读者的借期均为 30 天/册。

续借：如果所借图书未被预约，也没有超期，读者可以网上续借，或者到借书处办理续借。每册图书最多可续借 3 次，续期与借期相同。

超期：读者借书超出了约定的借书期限，需缴纳超期违约金（0.1 元/天）。一年内（9 月 1 日至次年 8 月 31 日）累计超期违约金不超过 10 元的行为，属无意超期，系统将自动清零。

Tips: 需用笔记本、学习本，而自己又没带。怎么办？亲，不要急，咱们重大图书馆很人性化的，在服务台办理借阅登记手续即可借用，但有时限制哦~

3. 我的书斋

“我的书斋”是读者在图书馆的个性化知识社区，提供我的图书馆、书评中心、藏书架、CALIS 服务、相册、微博等功能。打开图书馆主页 <http://lib.cqu.edu.cn>，进入“我的书斋”。“我的书斋”登录可以在图书馆主页上完成，也可以通过学校数字化校园门户进入（数字化校园登录，请使用统一身份认证）。

书斋用户名及密码默认都是学号，若无法登陆或忘记密码可联系技术部陈老师（65111402），或者发邮件至 chenyao@cqu.edu.cn。

4. 微信图书馆

图书馆于 2014 年 3 月推出微信图书馆，公众号为“cdweitu”，读者使用微信关注“重庆大学图书馆”后即可检索图书馆的馆藏资源和数字资源，使用个人书斋服务，以及查询最新通知和公告，还可以享受借阅到期提醒等服务。

5.文献检索

目前，图书馆主要索引数据库与文摘数据库：Web of Science、Engineering Village、Scopus、SCIFinder、台湾社会科学引文索引、中国社会科学引文索引（CSSCI）、中国科学引文数据库(CSCD) 全国报刊索引数据库（篇名库）（1950-1979 年）等；主要数字期刊与报纸：CNKI 中国知网、Elsevier ScienceDirect、维普期刊资源服务平台、万方数据知识服务平台万、Springerlink、IEL、Kluwer online、Emerald、JSTOR 等。

进入图书馆主页（网址：

<http://lib.cqu.edu.cn>）。点击页面图标“快速链接”中的“数据库导航”（图 4），进入数据库导航页面。



图 4.资源导航

网页左侧为数字资源列表，右侧为查询通道（图 5），读者可以按资源类型、学科、语种进行资源导航，也可以根据资源名称或简介进行检索。查找到所需要的数字资源以后，可先点开“数据库简介”，了解该数据库的“资源详情”“常见问题”“使用方法和技巧”。



图 5.查询通道

开馆时间		
图书馆	星期一至星期五	星期六、星期天
A 区理工图书馆	08: 00—22: 00	09: 00—22: 00
B 区建筑图书馆	08: 00—22: 00	09: 00—22: 00
B 区法学分馆	08: 00—11: 30 14: 30—17: 30	不开放
虎溪图书馆	08: 00—22: 00	09: 00—22: 00
社区书斋	08: 00—22: 00	09: 00—22: 00
历史文献中心	08: 00—11: 30 14: 30—17: 30	不开放

Tips1: 国家法定节假日当天，图书馆闭馆。

Tips2: 部分阅览室开放时间不一样，图书馆开放时间详情见图书馆主页 (<http://lib.cqu.edu.cn>) “快速链接”中的“开放时间”。

Tips3: 每周星期四下午闭馆（考试季周四下午不闭馆），全馆业务学习和整理内务。各分馆星期四开放时间为上午 08:00—12:00、下午 19:00—22:00。

PART6 吃住在重大

1. 电费查询与缴费

查询和缴费流程大致相同，下面只列缴费程序。

(1) 自动转账机查询、缴费

在圈存机上插入校园卡，选择转账业务中“老校区电费”一项，然后再输入消费密码、宿舍号及充值金额，系统即可实时完成电费自助缴纳。

(2) 网上缴费

进入“校园一卡通网上自助服务平台”（网址：<http://card.cqu.edu.cn>），根据相应提示操作即可（图 6 所示）。

Tips：电子服务平台登录密码为用户校园卡查询密码（初始密码一般为身份证后 6 位，若最后一位为字母，则向前顺移一位）



图 6. 校园一卡通网上自助服务平台

(3) 支付方式可选择“网上缴费平台”和“一卡通电子账户”。

“网上缴费平台”即用银行卡付款，“一卡通电子账户”缴费即用校园卡的电子账户付款，电子账户可在圈存机或在相同页面选择“转账充值”进行充值。

2. 食堂

(1) B 区设有二食堂、学苑风味食堂、半坡食堂、楼上餐厅、锦康美食城，以上五个食堂位置十分接近，只是入口不同。

食堂	特点	推荐
二食堂	量多味美，价格适中。	炒菜
学苑风味食堂	二食堂内的楼梯往上即可到达学苑风味食堂，早餐丰富，价格实惠。	黄焖鸡、现磨豆浆
半坡食堂	小不过味美，多打包盒饭。	香辣肘子、土豆烧牛肉、苕皮回锅肉、鸡蛋灌饼
楼上餐厅	餐厅小，但餐种丰富。	冒菜
锦康美食城	价格较其他食堂价格略高，胜在种类多，且美味。	煲仔饭、脆皮鸡、鸡公煲

(2) A 区设有一食堂、三食堂、四食堂、东林餐厅等。

食堂	特点	推荐
一食堂	一楼、二楼为自选餐厅。 三楼为清真食堂，充满异域风情，主打西北面食、大盘鸡、手抓饭、馍、土耳其烤肉系列等。	一楼的小炒、 三楼香草鸡排
三食堂	饭菜分量足、价格实惠。	三食堂的罐罐米线、 宜宾燃面
四、五食堂 (民主湖食堂)	菜品丰富，民主湖旁，离宿舍很近。	二楼的包子、 一楼的煲仔饭、猪脚饭
东林餐厅	临近八教和研究生院，是赶时间吃饭时的不二选择。	鸡腿套饭、小面
柏树林餐厅	环境优美，免费 Wifi，全天开放。	粥
新华园	靠近第二教学楼，菜式多，分量足。	炒菜

(3) 虎溪校区设有一食堂、二食堂、三食堂。

食堂	特点	推荐
一食堂	三个食堂中最为高大上的食堂，一楼和二楼的装修都很高档。	一楼的掉渣饼、麻辣烫、铁板烧； 二楼的猪脚饭、早点、火锅米线
二食堂	地理位置原因，成了理工科学学生就餐的最佳选择。	一楼的三鲜米线、炸牛排，三楼的 炒菜，四楼的干锅、鲜榨果汁
三食堂	位于图书馆附近，紧靠兰园，学霸、艺术系、外语系妹子、留学生是那儿的常客，饭菜经济美味。	双皮奶、鸡腿饭、羊肉泡馍

美食多多，大家慢慢去发现，在此就不累述。

(4) 食堂管理部门

饮食服务中心办公室地址：A 区学生四食堂四楼

办公室电话：65102780；投诉电话：66567818

PART7 休闲排行榜

1. 校内景点



(1) 缙云湖畔 (虎溪校区)

碧波荡漾，两湖领携虎溪丽景；玉带蜿蜒，小径常有时光驻足。缙云湖得名于缙云山。缙湖一湖碧水波光潋滟，和后山的荷花塘上下错落，已有天鹅入住。云湖的音乐喷泉轻盈活泼，和城堡式的一教彼此衬托，生机盎然。两湖交相辉映，相映成趣，将偌大的虎溪后山装扮得层次分明，留与人无限遐想。尤其是在五六月垂柳依依、荷花怒放之际，漫山遍野的美景数不胜数。此间风景别样好！

(2) 法学院 (B 区)

如果说，重大 A 区校园那潇洒、旷达的风度堪称“一蓑烟雨任平生”，那么由一群优秀的建筑设计师和规划师精雕细琢的 B 区，则显现出另种的风格。

法学院就坐落在 B 区这栋三层小楼，朱瓦红墙，优雅精致。重大未来的法律人说，这里是他们诗意盎然的天下，法律的刚性与柔情，理性与感性，逻辑与浪漫，抽象与形象……都在这儿得到了恰如其分的融合与挥洒，继续保持着对完美的不懈追求。

这座楼建于 1952 年，是唐璞先生之作。它将中西建筑风格巧妙融合在这座小巧的建筑里，结构布局使它显得平和从容，山顶层面又让人感觉到浓浓的异域风情。1994 年，国际建筑评估专家、美国建筑专业评估委员会主席 Gorys. Paleamo 参观校园时，曾对这座办公楼大加赞赏，拿着相机绕着楼前楼后拍了个遍。



(3) 东大门

东大门为重庆大学虎溪校区的正校门，由重庆大学建筑学院校友设计，全长 192.9 米，其寓意是重庆大学于 1929 年建校。东大门的南边有一条蜿蜒的虎溪河，远观东大门，它仿若一条横卧的巨龙在畅饮虎溪河的水，寓示着我们重庆大学将在这块大地上汲取营养，如同腾飞的巨龙，不断向前发展，取得更辉煌的成就。

仔细观察东大门，上面有许多小孔，这是设计者利用了光影效果，当旭日东升，清晨的第一缕阳光透过这些小孔穿透下来时，能够形成美丽的光影。



(4) 民主湖 (A 区)

民主湖旁，簇居着一座座风格各异的建筑。重庆大学美术学院欧式风格的“小白宫”，中式典雅的学生宿舍，成为这片湖水的新伴侣。当然还有湖边的“民主湖学术报告厅”。

湖的沿岸则密密地植了一圈垂柳，亦使湖面增色不少。重庆的夏日骄阳似火，草木无不低头垂叶，校园里唯有小荷塘妩媚灿烂。夜色沉沉，月光皎洁，总有学生流连在这水荷柳荫处，在荷塘湖畔闲坐，清风拂过，直觉得遍体生凉意，心旷神怡，一解山城酷暑的燥热。

绕过垂柳依依，花木扶疏的民主湖畔，西边一角有一座小桥，低垂的铁锁代替了栏杆，串起一根根小巧的石柱。入夜时分，灯光璀璨，景色迷人，映着波光潋滟的湖水，是别样“荷塘月色”。



(5) 临江路 (A 区)

临江路又称“鸳鸯路”，临江而建，所临江为嘉陵。进入 A 区大门向左转，沿着参天林木所屏蔽的一条已显斑驳的路直向前走，经过校车车站，重大幼儿园，重大附小，老年活动中心，资环学院，在未到机械学院正门的路口向左转，就是临江路。



(6) 寅初亭 (A 区)

这是一座琉璃瓦亭，藏身于“梅岭”香樟林中，不显山不露水，低调而不张扬。

这是一座凝聚着重大人大爱大恨的亭：对师长的挚爱，对威胁迫害的无所畏惧，它浓缩了一段历史、承载了一种精神、见证了一个铁骨铮铮的民主战士在重大不畏国民党强权的经历。眼前的寅初亭早已不是最初的草亭了，但正是这座小小的亭子记载了那段血与火的岁月、承载了知识分子的爱国情操与科学精神。



(7) 银杏大道 (虎溪校区)

叶落不扫，任花与叶自在开落，银杏叶伴着凉爽的秋风纷纷落下，没有声响铺在大道上，成就一地金黄，微风习习，这些充满灵性的叶子像扇，像蝶，像精灵轻轻地扇动羽翼。夕阳跳跃而过，大道熠熠生辉，像是一株株千手佛光下，闪耀着神奇光芒下的通天路。



2. 校内休闲地

(1) 有个 cafe

地址	B 区后门内右转 30 米
评价	环境安静，价格便宜亲民，有各种桌游
饮食	咖啡，茗茶。

(2) 1929cafe

地址	A 区中门内学生公寓 C 楼负 1 楼
评价	老板娘调酒、做甜品、煮咖啡技术一流。
饮食	调酒、花茶等饮品，西式简餐、甜品。

(3) 重大岩馆咖啡

地址	A 区思群广场旁
评价	设施齐全，可以攀岩、看电影。
饮食	咖啡、鸡尾酒、小食。

(4) 旧爱

地址	B 区中门内 30 米右转
评价	重大里的寂静处，复古怀旧低调精致，室内音乐悠扬、温暖，让人心静。
饮食	各式饮料，小食。

(5) Stone House

地址	A 区第二教学楼（工学院）底层
评价	清新浪漫，80 多年欧式建筑，各国帅哥美女的聚集地。
饮食	咖啡，茗茶，轻食。

3. 校外休闲地

(1) 科苑戴斯酒店

地址	沙坪坝区沙北街 83 号
评价	交通便利，服务满意，干净整洁。
饮食	各式饮料，小食。

(2) 乾矿老火锅

地址	沙坪坝区渝碚路 64 号
评价	重庆最著名的火锅之一，火锅毛肚最为正宗。
饮食	火锅，小吃。

(3) 沈姐烤鱼

地址	沙坪坝北街 92-24 号
评价	第一家万州烤鱼，位于著名烤鱼一条街，最美味的烤鱼，没有之一。
饮食	烤鱼，炒菜。

(4) 千年第一家古镇鸡杂

地址	沙坪坝区磁器口正街 69 号
评价	位于文化古镇磁器口，味道地道。
饮食	鸡杂，毛血旺。

(5) 西米亚·牛排海鲜自助

地址	沙坪坝区小新街 29 号三峡广场印象汇 4 楼
评价	环境优美，食材新鲜，聚餐好去处。
饮食	牛排、海鲜、鸡尾酒。

(6) 兄弟船刺身

地址	沙坪坝区沙正街 114 号
评价	装修独特，菜品精致，环境优美。
饮食	各式寿司，刺身。

(7) 德福迎君大酒店

地址	沙坪坝区沙正街 77 号
评价	宴客好去处，环境高雅，价格实惠。
饮食	中餐，小吃。

PART8 运动好去处

1.A 区

场地类型	基本情况
足球场	A 区有思群广场和团结广场，免费对外开放，夜间有照明，同学们可以在此进行踢足球、跑步等运动。相较来说，思群广场的橡胶跑道较好，且夜间锻炼的人比较多，氛围比较好。 PS：团结广场夜间有校内保卫人员巡逻。
羽毛球场	室外羽毛球场位于团结广场旁，免费对外开放，夜间有照明。 室内羽毛球馆位于 A 区后校门（东门）旁体育馆内，校内师生可免费申请使用。
篮球场	室外篮球场位于团结广场旁以及动力学院对面，免费对外开放，夜间有照明。 室内篮球馆位于 A 区后校门（东门）旁体育馆内，校内师生可免费申请使用。
网球场	思群广场旁，篮球场往里，靠研究生院，室外，40-50 元/小时，夜间有照明。
乒乓球场	团结广场对面，A 区财务处（办公楼）旁，室外，免费对外开放，夜间有照明。
游泳池	A 区后校门（东门）旁体育馆和美视电影学院旁各一个，比较来说，后者有太阳照着，比较暖和，但人较多，体育馆旁的游泳池人较少。 开放时间（2020 年）：16:00—18:00，18:30—20:30。每年时间略有变化，以体育学院公告为准。 价格：15 元每次，每场 2 小时，可办理游泳证，免费入场。 体育学院场管中心：65112311

2.B 区

场地类型	基本情况
足球场	团结足球场，毛主席像旁。
羽毛球场	十二舍前，场地较 A 区大，但人比较多，一般需占位（挂网即占位）。室外，免费对外开放，夜间有照明。
篮球场	足球场旁，场地大，室外，免费对外开放，夜间有照明。
网球场	紧挨篮球场，室外，收费，夜间有照明。
乒乓球场	羽毛球场旁（须下楼梯），室外，免费对外开放，夜间有照明。

3. 虎溪校区

场地类型	基本情况
足球场	风雨操场，跑道较新，夜间有照明。 风雨操场旁还有两个小足球场，免费对外开放，夜间同样有照明。
羽毛球场	风雨操场和兰园都有，但兰园较多，有 10 个场子，免费对外开放，夜间有照明。
排球场	羽毛球场旁，使用较少，室外，免费对外开放，夜间有照明。
篮球场	室外篮球场有三个：风雨操场旁、松园七幢旁、兰园。场地都比较大，免费对外开放，夜间有照明。 室内篮球馆位于风雨操场，不对外开放，供体育学院和某些赛事使用。
网球场	室外网球场位于风雨操场旁，收费，夜间有照明。 室内网球场位于第二实验楼旁，收费。
乒乓球桌	有三个：风雨操场旁、松园七幢旁、兰园。场地都比较大，免费对外开放，夜间有照明。
游泳池	松园七幢旁，开放时间（2020 年）：15:00—17:00，每年时间略有变化，以体育学院公告为准。价格同 A 区。

4. 健身房

- (1) 拓普健身俱乐部——A 区思群广场，主席台旁边。
- (2) 创己 100 健身游泳中心——A 区后门，汉渝路永辉超市旁边。
- (3) 天天健身俱乐部——B 区中门台湾花园综合市场 2 楼。
- (4) 健航健身——欣阳广场三楼

PART9 心理健康教育与咨询中心

1. 重庆大学心理健康教育与咨询中心简介

重庆大学心理健康教育与咨询中心是为全校师生员工心理健康服务的机构，也是提升学生心理健康素质的重要基地。中心通过实施“三个三”工程，全面提高大学生的社会适应能力、承受挫折能力和情绪调节与压力管理能力，促进他们的健康人格发展。

各二级学院均成立心理健康教育办公室及学生心理协会，并配备一名心理辅导老师，每个班级安排 1~2 名学生心理委员，中心定期对心理辅导老师、心理委员和心理协会成员开展专业技能培训。每年会开展“心理手语操比赛”“心理嘉年华”“心理剧表演”等大型活动。每月开展以“人际交往”“缓解考试焦虑”“心灵成长”“爱与性”为主题的发展性和治疗性团体心理辅导。

2. 心理咨询时间与地点

咨询前请事先预约会谈时间。与咨询员协商彼此适合的时间，可以避免浪费您的时间。中心正常办公时间为：

校区	日期	时间
老校区	周一、周四	上午 9:00-11:50; 下午 3:00-5:00
	周二、三、五	上午 9:00-11:50; 下午 3:00-5:50; 晚上 7:00-9:50
	周六、日	上午 9:00-11:50; 下午 2:00-4:50; 晚上 6:00-8:50
虎溪校区	周一	下午 3:00-5:00
	周二、四	上午 9:00-11:50; 下午 2:00-4:50; 晚上 7:00-9:50
	周三	上午 9:00-11:50 下午 2:00-4:50
	周日	下午 2:00-4:50 晚上 6:00-8:50

老校区：B 区勤工助学楼 1 楼（男生 11 舍对面）

电话：023-65120105，023-61852657

虎溪校区：兰园四栋底楼

电话：023-65678089

咨询 QQ：847329906

微信号：cqxlzxzx



重庆大学心理健康教育中心二维码

04

重大研究生组织

Administrations of CQU

1. 重庆大学研究生代表大会

重庆大学研究生代表大会（以下简称“研代会”）是重庆大学研究生会的最高权力机构。研代会是重庆大学研究生在学校党委领导下，党委研究生工作部、研究生院和校团委指导下开展研究生自我管理、参与学校民主管理的全校性研究生组织。研代会实行民主集中制原则，研代会代表经各研究生培养单位班级、院（系）研究生会选举产生。

研代会制度是研究生在校园体验社会主义民主政治的重要途径，是体现重庆大学研究生会合法性、权威性的基础和保证。

在研代会闭会期间，研究生委员会作为常设权力机构，执行由研代会赋予的职权。重庆大学研究生会作为重庆大学研究生委员会的执行机构，执行研究生委员会赋予的各项职权并接受研究生委员会的监督管理。

2014年12月11日，重庆大学第一次研究生代表大会在民主湖报告厅召开，来自全校31个培养单位的226名硕博研究生代表参加了本次大会，大会审议并通过了《重庆大学研究生会章程》，选举产生了重庆大学研究生会新一届主席团。同时，在大会上，研究生代表结合调研情况，共形成了200多条建议提案，提案涉及提高研究生补助水平、增建校园停车场、提升研究生课堂教育质量等多项议题。

2018年1月6日，重庆大学第二次研究生代表大会胜利召开，会议依次审议并通过了《重庆大学第一届研究生委员会工作报告》《重庆大学研究生会章程（修正案）》《重庆大学研究生代表大会制度（修正案）》以及提案工作报告。内容涉及研究生成长成才、生活服务、教育教学以及权益服务等多项议题。

2019年12月7日，重庆大学第三次研究生代表大会在重庆大学A区民主湖报告厅隆重召开。此次会议中，研究生代表们充分发扬民主，认真履行职责，顺利完成了各项议程。会议依次审议并通过了《重庆大学第二届研究生委员会工作报告》，《重庆大学研究生会章程（修正案审议稿）》《重庆大学研究生代表大会制度（修正案审议稿）》等文件，并通报了研究生代表提案工作报告。本次收集到来自各学院的提案共计205份，经审核、合并后有效提案145份，提案内容涉及研究生教育教学、成长成才、生活服务、安全保障等多个方面。选举产生重庆大学第三届研究生委员会委员和研究生会主席团成员。

重庆大学第一次研究生代表大会、重庆大学第二次研究生代表大会以及重庆大学第三次研究生代表大会的成功召开，推进了学校内部管理体系建设、民主建设进程，对保障研究生权益、提高研究生素质水平产生了深远影响，是重庆大学研究生教育发展史上的大事。



2. 重庆大学研究生会

(1) 重庆大学研究生会简介

重庆大学研究生会是重庆大学党委领导下，党委研究生工作部、研究生院、校团委指导下的面向全校博士、硕士研究生的群众性组织，是重庆市学生联合会主席单位。所举办的活动得到中央电视台、人民日报、新华社、光明日报、人民网、重庆电视台、重庆日报、凤凰网、华龙网等数十家主流媒体的宣传报道。



重庆大学研究生会坚持“代表和维护重庆大学全体研究生的利益，全心全意为学校全体研究生服务”为最高宗旨，以“倡导学术创新，繁荣校园文化，引领科技潮流，促进社会发展”为一切工作出发点和落脚点，积极开展具有研究生特色的活动，旨在引导全校广大研究生成长为德、智、体、美、劳全面发展的高素质人才。

重庆大学研究生会现下设办公室、宣传部、新媒体运营中心、外联部、学术部、实践部、文艺部、体育部、女生部、虎溪工作部、权益服务部十一个职能部门和研究生科学技术联合会、研究生自律委员会、研究生室内乐团、郭明义爱心团队重庆大学分队、研究生国际学术交流协会、研究生翰林书院、研究生篮球协会、研究生羽毛球协会、研究生乒乓球协会、研究生足球协会、研究生瑜伽协会十一个社团部门，并在各二级学院建立了完善的研究生分会工作制度。

重庆大学研究生会在学术交流、文化传承、体育艺术、社会实践、创新创业、志愿服务等多方面开展积极的工作，形成了以研究生代表大会、启邦论坛暨全国高校研究生会主席峰会、研究生元旦晚会、研究生“学术之星”评选及人物专访活动、研究生学术活动月、研究生体育文化节、研究生篮球联赛、研究生足球联赛、联谊交友舞会、书法国画大赛、求职达人模拟面试大赛、“仲夏夜之梦”研究生毕业音乐会、博士生社会实践服务团、郭明义爱心团队重庆大学分队志愿服务活动等为代表的多个品牌活动。

(2) 组织架构

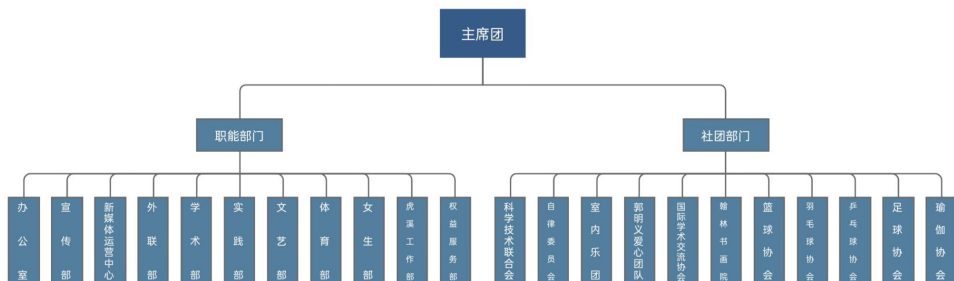

(3) 特色活动



/研究生元旦晚会



/启邦论坛



/学术之星评选活动



/书法国画大赛



/联谊交友舞会



/研究生篮球赛



/研究生毕业音乐会



/校企参观



/“研知有理”知识竞赛



/郭明义爱心团队“冬日针爱”活动



/高校研究生会交流活动



/高校研究生会交流活动

(4) 联系方式

地址：重庆大学研究生院 101B 研究生会办公室

电话：023-65111634

邮箱：yjsh@cqu.edu.cn

官方网站：<http://yjsh.cqu.edu.cn>



微信平台



微博平台

3. 共青团重庆大学研究生委员会

(1) 共青团重庆大学研究生委员会简介



共青团重庆大学研究生委员会（简称重庆大学研究生团委），是在校党委领导，在研究生院、党委研究生工作部和校团委指导下的研究生团群组织。重庆大学研究生团委自成立起，始终坚持以“加强团的思想教育功能，加强团的基层组织建设”为指导原则，始终坚持以“高素质、高层次、复合型、创造性”人才塑造为目标，始终代表广大研究生同学的切身利益，充分发挥“第二课堂”的实践育人作用、网络等新媒体“第三课堂”的思想引领作用，努力营造一个“积极进取、奋发成才”的校园文化氛围。

重庆大学研究生团委由书记处和办公室、组织部、宣传部、新闻部、实践部、学术部、文化部、虎溪工作部、对外交流中心、心理协会、党团先锋队、绿色发展协会、演讲与辩论协会、创客联盟、研究生国学社 15 个部门及协会组成，下辖 32 个二级研究生培养单位分团委。主要工作：1. 协助做好全校研究生党团建设工作，如各学院党团基本情况调研，党支部书记培训，全校研究生优秀团员、团干的考核评优工作，研究生“五四”评优工作等；2. 组织机构建设，如国家重大政治会议精神学习，各二级研究生培养单位分团委书记联席会，重庆市高校研究生干部联席会，运用微博微信新媒体开展团日活动；3. 研究生文娱与体育活动的组织，如重庆大学研究生辩论赛，研究生歌手大赛，重大微访谈等系列活动；4. 服务性实践活动，如重庆大学博士生服务团暑期社会实践活动，志愿服务系列活动，与政府、校外企业交流合作等。

回顾往昔，研团委在挑战中激流勇进，在继承中突破创新，取得了可喜可贺的成绩；立足当下，研团委在服务中彰显价值，在活动中创先争优，赢得了广大研究生同学的全力支持；展望未来，研团委将秉承“耐劳苦、尚俭朴、勤学业、爱国家”的校训，在机遇中成长，在厚积中薄发，再接再厉，勇往直前，为实现中华民族伟大复兴的中国梦而努力奋斗！

(2) 组织架构

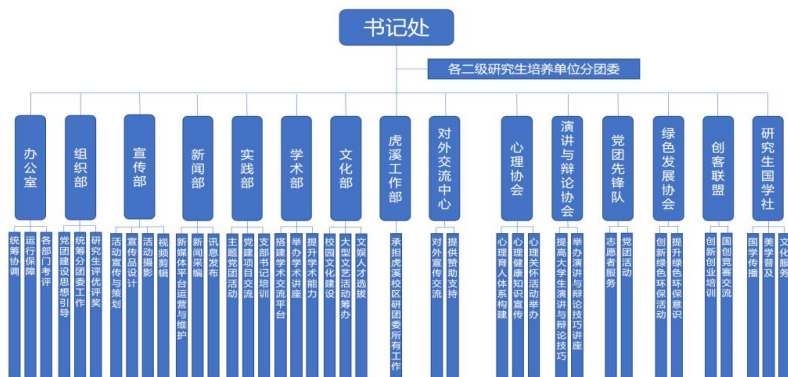

(3) 特色活动

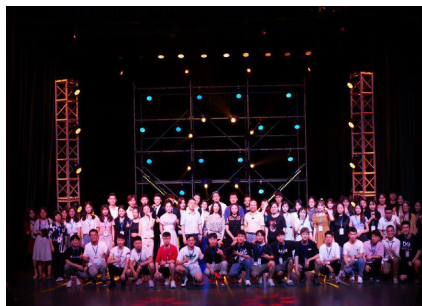

	1	2
3	5	
4	6	

- 1 “启邦”研究生党支部书记培训
- 2 重庆大学研究生歌手大赛
- 3 重庆大学研究生创新创业培训
- 4 重庆大学研究生辩论赛
- 5 “师兄师姐去哪儿了”求职分享交流会
- 6 时事热点讲座

(4) 联系方式

地址：重庆大学研究生院 101A 研究生团委办公室

电话：023-65112009

邮箱：yjstw@cqu.edu.cn

官方网站：<http://yjstw.cqu.edu.cn>



微信平台



微博平台

4. 重庆大学研究生创新实践基地



重庆大学研究生创新实践基地（简称研创基地）创办于 2003 年，是教育部重点建设，重庆大学研究生院直属的研究生自主管理，奖励资助并组织研究生开展创新创业活动的实训平台，年运行经费近千万。研创基地秉承“以生为本、创新为魂”的培养理念，坚持“自主、自愿、自助”的培育原则，以立体交叉的特色专项工作为手段，采用“培训引导、研发实训、项目培育、竞赛提质、空间孵化”的一体化创新创业实践教育体系与个性化渐进式人才培养模式，积极营造重庆大学创新创业氛围，培养研究生创新创业意识与能力。研创基地现有在职人员逾 70 人，设常务部、宣传策划部、创新中心、项目孵化部、学术实践部 5 大部门，财务组、设计组两个小组，分别有序开展研创基地各专项工作。

(1) 研创基地专项工作

资助奖励类

研究生创新奖、国际学术交流项目、中央高校基本科研业务费项目、重庆市科研创新项目、学科竞赛资助与奖励。

赛事活动类

全国研究生创新实践系列竞赛、重庆市“科慧杯”研究生创新创业大赛、重庆市创新实践杯征文大赛、重庆大学研究生创新实践系列竞赛。

创新研究类

创新发展研究。

团队培育类

名家会客厅、研究生竞赛团队科技研发和科研实训培育、科慧研创园研究生创业团队培育、创新创业沙龙、专题技术培训。

宣传报道类

《创新与实践》月报、《中国研究生》重庆通联站、创新创业专题系列报道。

(2) 联系方式

地址：重庆大学研究生院 501 室

电话：86-023-65112360

官方网站：<http://innobase.cqu.edu.cn>



05

重大信息

Information of CQU

1.常用办公电话

(1) 各培养单位办公电话

代码	单位名称	学院联系方式	研究生学生工作办公室	办公地点
001	公共管理学院	学术型: 023-65102373	023-65112011	A 区
		专业型: 023-65112275		
002	经济与工商管理学 院	学术型: 023-65103527	023-65103194	A 区
		MBA: 023-65106383		
		金融专硕: 023-65112505		
		会计专硕: 023-65112641		
		国际商务: 023-65106383		
003	管理科学与房地产 学院	023-65126260	023-65120845	B 区
004	外国语学院	023-65678515	023-65678526	虎溪校区
005	艺术学院	023-65678215	023-65678218	虎溪校区
		023-65678202		
006	数学与统计学院	023-65678628	023-65678629	虎溪校区
007	机械工程学院	023-65106174	023-65104160	A 区
008	光电工程学院	023-65102093	023-65106314	A 区
009	材料科学与工学 院	023-65127303	023-65120783	A 区
010	能源与动力工程 学 院	023-65102471	023-65102471	A 区
011	电气工程学院	023-65111935	023-65103014	A 区
012	微电子通信工程 学 院	023-65111359	023-65105264	A 区
013	自动化学院	023-65102481	023-65102490	A 区
014	计算机学院	023-65111210	023-65111210	A 区
015	建筑城规学院	023-65126327	023-65126305	B 区
		023-65126321		
016	土木工程学院	023-65123363	023-65120734	B 区

代码	单位名称	学院联系方式	研究生学生工作办公室	办公地点
017	环境与生态学院	023-65126160	023-65120754	B 区
018	化学化工学院	023-65678938	023-65678933	虎溪校区
019	生物工程学院	023-65102508	023-65106719	A 区
020	资源与安全学院	023-65102422	023-65111801	A 区
021	体育学院	023-65112315	023-65678890	虎溪校区
022	美视电影学院	023-65106372	023-65111039	A 区
023	法学院	学术型: 023-86661063	023-86661081	B 区
		专业型: 023-86661067		
024	大数据与软件学院	A 区: 023-65112331	023-65678350	A 区
		虎溪校区: 023-65678331		虎溪校区
025	新闻学院	023-65678272	023-65678271	虎溪校区
026	生命科学学院	023-65678492	023-65678492	B 区、 虎溪校区
027	物理学院	023-65678367	023-65678360	虎溪校区
028	人文社会科学高等 研究院	023-65102009	023-65102077	A 区
029	药学院	023-65678470	023-65678455	虎溪校区
030	国际学院	023-65106176	023-65111067	A 区
031	航空航天学院	023-65102523	023-65102263	A 区
032	汽车工程学院	023-65106242	023-65106246	A 区
034	汽车协同研究中心	023-65106242	023-65106237	A 区
035	马克思主义学院	023-65106209	023-65106205	A 区
036	医学院	023-65100098	023-6500171	C 区
037	中科院重庆学院	023-65935868	023-65935868	渝北

Tips: 以上信息更新于 2020 年 8 月 29 日。

(2) 各职能部门办公电话

单位名称	办公电话	单位名称	办公电话
党委办公室	65102314	校长办公室	65102348
党委组织部	65102395	发展规划处	65102327
党委宣传部	65102397	人事处	65102382
党委统战部	65105240	教务处	65102365
纪委、监察处	65102317	科学技术研究处	65102303
党委学生工作部	65102389	社会科学研究所	65105592
党委研究生工作部	65112465	研究生院	65111645
党委保卫部、保卫处	65103582 (A 区) 65126187 (B 区) 65118903 (C 区) 65678123 (虎溪)	学生就业指导与服务 中心	65106717 (A 区) 65678402 (虎溪)
机关党委	65102323	计划财务处	65102662
虎溪校区党工委	65678068	审计处	65102322
工会、教代会	65120536	后勤管理处	65102714
团委	65102805 (A 区) 65678030 (虎溪)	房地产管理处	65112279
实验室及设备管理处	65106846	虎溪校区管理委员会	65678068
基建规划处	65111410	国内合作办公室 校友工作办公室	65102081 65102393
离退休工作处	65111203	实验室及设备管理处	65106846
图书馆	65102601 (A 区) 65678060 (虎溪)	前沿交叉学科研究院	65103065
档案馆	65127610	继续教育学院	65118963
信息化办公室	65106748	网络教育学院	65127316
社区工作办公室	65128765	基金会秘书处	65106306
资产经营有限责任公司	65102091	大学科技园办公室	65112323
出版社有限公司	88617010	校医院	65106964
国际合作与交流处	65102391	城市科技学院	49481068

Tips: 以上信息更新于 2020 年 8 月 29 日。

3.校车时刻表

序号	A 区 后门	A 区 钟塔	B 区 主席像	C 区 大门	虎溪 校区	虎溪 花园南	虎溪 花园北
1	07:20	07:25	07:25	07:35	07:10	07:05	07:00
2	08:10	08:15	08:20	08:30	08:20	08:15	08:10
3	09:10	09:15	09:20	09:30	09:20	09:15	09:10
4	10:00	10:05	10:10	10:20	10:00		
5	10:30	10:35	10:40	10:50	10:30		
6	11:30	11:35	11:40	11:50	11:30		
7	12:20	12:25	12:30	12:40	12:20		
8	13:10	13:15	13:20	13:30	13:20	13:15	13:10
9	14:00	14:05	14:10	14:20	14:00		
10	14:45	14:50	14:55	15:05	14:45		
11	15:20	15:25	15:30	15:40	15:30	15:25	15:20
12	16:10	16:15	16:20	16:30	16:10		
13	17:15	17:20	17:25	17:35	17:15		
14	17:50	17:55	18:00	18:10	17:50		
15	18:20	18:25	18:30	18:40	18:30	18:25	18:20
16	19:30	19:35	19:40	19:50	19:40	19:35	19:30
17	20:30	20:35	20:40	20:50	20:30		
18	21:15	21:20	21:25	21:35	21:15		
19	21:50	21:55	22:00	22:10	21:50		

这是正常教学时段的时刻表，考试周、寒暑假另有时刻表，可以在校园网和乘车点查看。

重庆大学校车是连接重庆大学各个校区的重要交通工具，也是往返于各个校区最为便捷的交通方式。

重庆大学校车面向所有人开放，收费标准为 6 元/人次，可刷校园卡。

(PS: 校园卡消费不提供乘车发票，如需发票，请付现金并主动向售票人员索取。)

4. 作息时间表

时段	节序	时间
上午	晨读	07:30-08:10
	第一节	08:30-09:15
	第二节	09:25-10:10
	第三节	10:30-11:15
	第四节	11:25-12:10
下午	第五节	13:30-14:15
	第六节	14:25-15:10
	第七节	15:20-16:05
	第八节	16:25-17:10
	第九节	17:20-18:05
晚上	第十节	19:00-19:45
	第十一节	19:55-20:40
	第十二节	20:50-21:35

2020-2021 学年第一学期开始, A 校区、B 校区、C 校区和虎溪校区行课时间统一, 上午 8:30 开始行课, 下午 13:30 开始行课, 晚上 19:00 开始行课。

5. 轨道交通线路图

重庆轨道交通运营线网图

Chongqing Metro System Plan

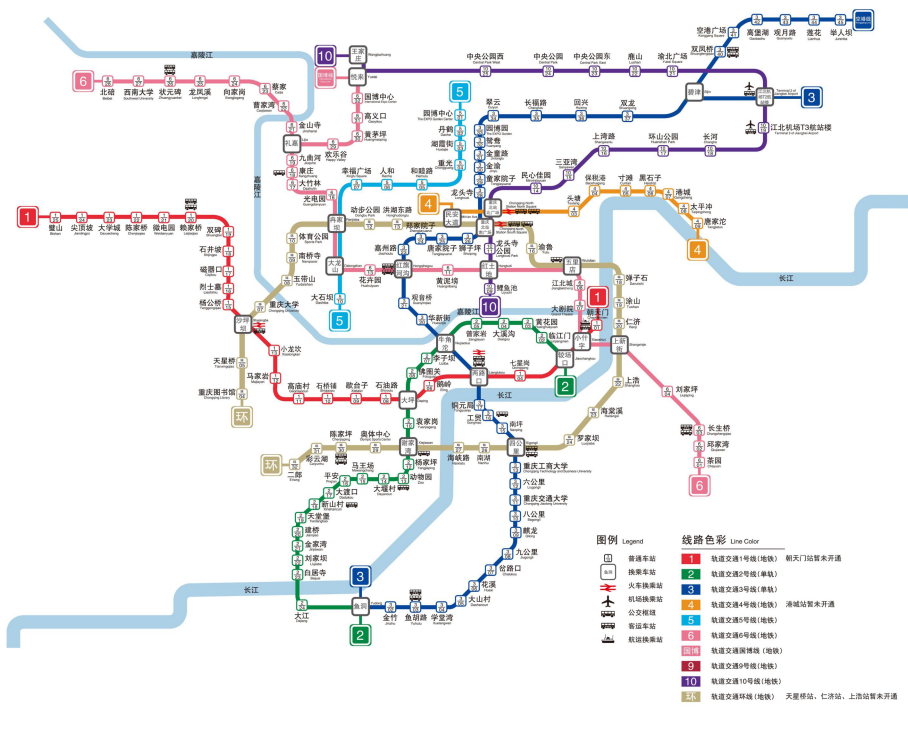

编后语

巍巍学府，莘莘学子。时光荏苒，岁月如梭，历史的车轮从未停止转动，似点燃梦想的星火声，似激情生命的呐喊声。

借助《新生指南》，我们细细品味了重大的点点滴滴。杨柳湖畔、银杏大道，我们耳边仿佛回响着校友们的轻声呢喃；人文古韵、风雨操场，我们感到了成长的辛苦与收获；琉璃寅初亭、民国图书馆，我们在浓缩的历史中读懂了重大人历久弥新的精神。老校区如同一杯无色无味的清水，师生们投注的努力让它在这漫长的浸染里，将积存的所有香气尽情渗出，终泡成淡淡的香茶，沁人心脾。

研究生是一个新的开始，千里之行始于足下。“古今之成就大事业、大学问者，必须经过三种境界，‘昨夜西风凋碧树，独上高楼，望尽天涯路。’此第一境也；‘衣带渐宽终不悔，为伊消得人憔悴。’此第二境也；‘众里寻他千百度，蓦然回首，那人却在灯火阑珊处。’此第三境也。”同样，希望同学们可以更加自信地面对新生活、新挑战，践行“耐劳苦、尚俭朴、勤学业、爱国家”的校训。

亲爱的新同学们，我们希望这份《新生指南》能对您初入校园有所益处，帮助您顺利开启研究生生活这一新篇章，更快地进入学习状态，真心祝愿您能在重大这片沃土中开出灿烂的梦想之花。

复兴民族兮，誓作先锋。重大的故事永远不会停止，重大人也在继续创造着历史。千川江海阔，风好正扬帆。同学们，让我们一起向昨天挥手，带着勇敢与自信，出发吧！



重庆大学研究生会微信平台



重庆大学研究生会微博平台

耐劳苦,尚俭朴
勤学业,爱国家

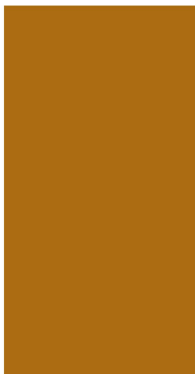

重庆大学研究生会
微信公众号



重庆大学研团委
微信公众号



重庆大学研究生创新实践基地
微信公众号



重庆大学 UMD
研究生网络文化工作室
微信公众号